南粵日報

第六三九號

社址佛山福祿路一五六號

廣州分社　禁欄路一〇九號　電話一二五一六號

社長李俠夫

本報社電話　編輯部社長室一二〇號　營業部廣告股第三號

本報價目　零沽每份五錢　省外各鄉另加郵費

廣告價目印有章程承索即寄

今日出紙一大張

星期日休刊

日軍在華南沿海各地
虜獲渝方物資統計
包括槍械礦物粮食等必需品
華中日機襲擊景德桐城等地

（東京七日電）日軍遮斷華南沿島地帶援蔣路線之作戰，自今春一月以來、迭次勇敢決行於香韶、雷州汕尾、等各方、收獲絕大戰果、以上各役之日軍主要綜合戰果、計有以用下列所鹵獲之粮食、鑛物、機械類等各項援蔣重要物資、達到莫大數量，大行打擊殘喘一隅之重慶政權也、

（華南沿岸遮斷作戰日軍之綜合戰果、自一月起至三月底止）槍械類、步槍八六八、短槍九三、手榴彈一三七六、油類、重油九萬加侖、電油三一一八罐、石油一七五三五罐、鯨油三千罐、桐油一〇二二一罐、礦物類、錫九千噸、鎢一六五六噸、錫一一七八噸、鈺九千包、粮食類、米一三五〇〇〇斤又二三〇〇包、麵粉白卅萬斤、豆類二千噸、食鹽五〇二二六罐、又一一八〇〇包、另有其他機槍彈藥、機械部分品、綿絲布、藥品、粮食品、木材、汽船帆船等多數、

（××基地七日電）日本中支艦隊報道部發表稱、××部隊長所率之海軍機隊、六日午前攻擊景德鎮、（安慶南方十五基羅）××部隊長指揮下、再行空襲桐城、（安慶北方八十基羅）猛炸蔣軍第百卅八、第百七十六兩師、更集中向該司令部及兵舍投彈、已有數處起火、日機無損害、

中日警憲協力下
破獲南京炸彈案
主犯及從犯均已完全落網
南京日憲兵隊長發表談話

（中央社南京七日電）本月二日晚、南京戲院表演新劇、觀衆擁擠不堪、距料末及終場、忽聞砰然三响、四座震驚、審視始知有人以手榴彈猛擲、衆知不妙、均奪門而出、告知附近崗警、並以電話通知各軍警機關、迨軍警趕到、暴徒已於人亂之中逃逸、事後調查、該暴徒計擲手溜彈三枚、計死婦孺一人、傷十七人、軍警當局、卽一面救治傷者、一面嚴飭緝兇、是等暴徒罪深惡極、復於三日晚十時許、在建康路麗都花園、做出同樣事件、計投兩彈、傷十四人、事出以後、中日軍警、澈夜出動、竭力偵查、務獲奸宄破案、四日晚間、首都警廳偵緝隊員、在太平路見一年約二十餘歲之男子、衣藍布長衫、在日本商店門前、徘徊西望、該隊員認爲形跡可疑、乃追踪中華路內瞻園路小巷某客棧而歸、翌日晨復行跟踪、該犯首在六朝居早餐、形色倉皇如故、該隊員卽密報警[illegible]、於夜半往捕、在枕畔搜出手溜彈乙枚、[illegible]由江北來住福蓮客棧、中人宣德友、住釣魚台一二九號、開設新生理髮店、其時南京憲兵隊、獲此線索、遂往該理髮店、捕獲宣德友一名、并抄獲手溜彈四枚、復依線索發展、又在水西門臺家巷廿號、捕獲爆炸案（督察）王漢卿一名、抄獲渝方密件多件、五台山三號捕獲爆炸案（組長）朱培生一名、此外又於東牌樓八十號、捕獲張玉林、英永奎等、下關捕獲、朱玉棠、馮朱氏等、一干人犯、均已落網、

（中央社南京七日電）日前發生之南京大戲院及麗都大戲院之炸彈案、經中日兩方之緊密協力下、已迅速破案、南京日本憲兵隊長、特爲此事發表談話云、南京治安、自始卽頗爲良好、但本月二日晚、夫子廟南京大戲院、突然發生手溜彈事件、有中國製手溜彈三枚爆炸、三日晚、建康路麗都花園、又有手溜彈一枚爆炸、死一、傷廿餘名、遭難者均爲善良之中國人、實爲憾事、幸中日軍警密切合作、以不眠不休之努力、于事件發生後、不出四日、將首魁王漢卿等一夥逮捕、案情乃得大白、渠等奉渝方之密令、潛入南京、任南京行動總隊隊員、企圖於國府還都紀念日、謀害中日各機關要人、攪亂治安、今一夥已被迅速逮捕、而粉碎其奸謀、惟預料此種不逞份子之潛入蠢動、今後或將重行發生、採取何種行動、雖頗難預料、但吾人今後決努力嚴密偵查、而使南京更爲安靖、將使不逞之徒、永久絕跡、極願警軍各機關嚴密戒備、協力吾人以來、維持治安、事件發生以來、或切斷交通線、或於深夜施總檢查、予市民以莫大之不便、但此舉乃爲確保首都之治安、及市民之安寧之萬全措置、希各方予以諒解、我人更對搜查時、南國警憲機關之努力、深表敬意、且衷心感謝、市民恪遵當局之指示、而予以自然之協力、

英美荷三國會議
將在菲島舉行

（中央社南京七日電）馬尼剌七日電、亡命[illegible]政府外長芬克爾斯、[illegible]中、定八日抵此、[illegible]方面、舉行英美荷三國會議、[illegible]對華[illegible]日、一[illegible]巴[illegible]、六日上午[illegible]

日政府舉行
臨時閣議
由各閣僚報告各種有關事項

（東京七日電）七日之臨時閣議、於午後二時廿分開會、先由近衛首相、紹介鹽田新商相、鈴木企劃院總裁、顧南氏先後致履任詞、繼由東條陸相、就巴爾幹情勢、從軍事的見地、披瀝意見、金光厚相、則詳細說明石炭增產成績、極爲良好、增產計劃之實現、[illegible]已[illegible]十萬噸、直至三時十分始行散會、

南駐德公使
離開柏林

（中央社南京七日電）紐約七日電、據柏林來電、南斯拉夫駐德公使安特里區及公使館職員、一已於三日乘專車由柏林撤退、

日本政府決定在內閣設立
日滿華經濟協議會
以企劃院總裁爲會長

（東京七日電）日政府去年十一月五日、經已決定日滿華經濟建設要綱、玆爲促進其具體化及連絡調整日滿華之經濟建設、特以企劃院總裁爲會長、決定於內閣常川設置日滿華經濟協議會、而於企劃院第一部、則設置該協議會之事務局、俾獲舉其圓滑連絡調整之實、七日日本情報局已發表其要領如左、

日滿華經濟協議會設置要領

一、本協議會、基于日滿華經濟建設要綱、以謀調整連絡日滿華之經濟建設、一、本協議會設置於內閣、舉實上作爲協議機關、一、會長由企劃院總裁担任、委員由關係各省次長及次官等充任之、幹事之下設部會、部會應其必要、得設立臨時幹事、一、幹事以各省高等官充任、[illegible]企劃院之下、事務局由關係之[illegible]企劃院、對滿事務局、[illegible]、[illegible]、科[illegible]

日翼贊會改組後
首腦部舉行會議
各部長人選已發表

（中央社南京七日電）東京七日電、翼贊會改組後之新任首腦部、今日下午四時、在首相官邸舉行會議、出席者近衛總裁、柳川副總裁、石渡事務總長、熊谷（總務）狹間（組織）永井（東亞）三局長等、當就事務局與調査會委員會之人選及議會局廢止後、與議會之關係等點、舉行討論、

（東京七日電）翼贊會改組後首腦部之初次會見、於七日午後四時在近衛首相官邸開會、近衛總裁、柳川副總裁、石渡事務總長、熊谷總務、狹間組織、永井東亞三局長、八角訓練所長等均出席、以事務參與調査委員會之構成及軍用議會局廢止之議會關係對策等爲中心、一再作種種懇談、直至七時始散會、又今後再加入末次強力會議議長、決定每週逢星期便名開首腦部會議云、

（東京七日電）改組翼贊會之部長級人事經柳川副總裁石渡事務總長等首腦部銓衡後、其總務組織二局之部長、已於七日發令如左、總務局庶務部長栗原美能留、組織局人事部長、久富達夫、宣傳部長、小泉梧郎、地方部長、岸田國士、文化部長武內文彬、又經濟部長、會計部長、劉正

（東京七日電）翼贊會協力會議之名稱、當改組時、曾有倡議應行變更者、惟七日之首腦部初次會見、全體意見、均一致不變更其名稱云、

日有關係當局
昨舉行研究會
協議美洲移民問題

（東京七日電）環繞樞軸國方面與反樞軸方面之中南美獲得勢力戰現正日加熾烈、特別美國、竟據汛美主義爲掩護、以驅逐中南美之樞軸勢力、而置於其自己勢力之下、舉凡政治的經濟的成軍事的文化的、莫不施以暴力之壓迫、又於此等地方、對廿餘萬日移民之壓迫、亦均逸出常軌、現日外務省爲主體、謀確立其對策、乃以拓務、遞信、陸軍、海軍，企劃院等爲中心、召開萊登亞美利堅研究會、其第一次會合、已於七日正午、在外務省召集、大野亞美利堅二課長等、及關係各省課長約卅名均出席、協議第三國對日移民及通商之將來、加以妨害及日方的警戒措置等、繼交換各省間之情報等、并定今後每月開研究會一次云、

天壽牛黃散

代理[illegible]

催收租　本園承佃夏濟陰遠義倉浴元租業魚塘共三十一畝零經已期滿、尚欠至廿九年下季租尾如數找清、應繳租項、現將此各租項存貯蔗園鄉公所、請各值理到收、互相推諉不收、特此催告、以免後論　唐潮蘇啓

買屋聲明　本堂憑中買受雷世昌堂母謝氏自置吉屋一間、坐落佛山大基頭社巷門牌第五號、坐南向北、上蓋連地深闊面積照土地登記證爲確、經立定帖訂明四月十二日立契交易、如有重典重按華洋轇轕等情、請與賣主理妥、一經交易後、概與本堂無涉　達德堂啓

買鋪　本堂憑中買受何福鉄鋪業全間坐落佛山瓦巷上街新編門牌第七號、深闊照登記圖則所有上蓋連地四圍墻壁磚瓦木石俱全、經交定立帖準國曆五月六號交易、如有一切債項典按轇轕、速向賣主理妥、一經交易、概與本堂無涉　裕後堂啓

買屋　本堂與鄭偉始堂代理洗岳買佛山牲街一號屋全間深進闊十七桁十九桁又高懷里弍號偏間深進闊十七桁天階右廊及正門左廊同行四圍墻壁上蓋連地磚瓦木石本月十六交易、如有來歷不明未清項轇轕、請向鄭氏理妥、交易後與本堂無涉　梁鴻志堂啓

結束　禪汾事路華昌號向營業但字號雖同惟資本各異現將糖麵海味及糖麵兩種營份結束所有賬項均經清理全盤數目亦經核算及有紅利一律派回、後華昌號生意盈虧、概與此股東無涉、此佈　華昌號啓

聲明　氏承先夫區賢德遺下坐落南海華遠鄉士執林管業、前因需欵、曾將該稅十二畝向由氏子執林身故後、按期居滿、乃于去年十二月由氏將該基塘出按、追氏子執林之三實典區偉管業、得欵將產贖回、其餘壹分之二歸寡媳執林之妻區梁氏管業、氏與媳對于先夫遺產依法自有處分權用特聲明　區彭氏偕媳區梁氏啓

買鋪　本堂憑中買受梁華承父遺下經分名下之生店上蓋連地一間、坐落三水西南鎮[illegible]路現開[illegible]、如有來歷不明華洋轇轕、請向賣主理妥、一經交易後、概與本堂無涉、除標貼外特此聲明　李合成堂啓

買屋　本堂買受羅文仲明兄弟屋一間、坐落佛山雲大街第九號、上蓋連地深闊均照登記圖式經立帖交定、準國曆卅年四月二十日立契交易、如有來歷不明、與按轇轕未清、速向賣主理妥、交易後概與本堂無涉　均和堂啓

買屋　本堂憑中買受霍翼庭大昌堂自置吉屋壹間、在佛山鶴園正街門牌第捌號、坐北向南、四圍墻壁上蓋連地間格俱全、深闊照紅契登記圖經交定標貼、準國曆四月十五交易、倘有重典按壹切轇轕、即向賣主理妥、交易後概與本堂無涉　梁尊號堂啓

買屋　本堂買受業培德堂業經之自置屋一連三間、坐落佛山福祿段平陽里門牌十六號十一號四十二號、上蓋連地深闊照登記圖經交定、標貼準國曆四月廿五日交易、倘有典按未清華洋轇轕、速向賣主理妥交易後概與本堂無涉　富安堂啓

買鋪　本堂憑中買受梁承總堂承祖遺下鋪一間、坐落南海石灣積善海傍街門牌二十七號、上蓋連地俱全、鋪尾入樹一株、深闊照紅契所載、經立定帖、準國曆四月十一號交易、如有來歷不明華洋轇轕、請向賣主理妥、一經交易、概與本堂無涉　積逸堂啓

買屋　本堂買受廣義堂吉屋一間、在舒步街高勝里捌號、上蓋連地全間、經交定立帖、訂四月內交易、倘有揭借轇轕、速向夏汝恒理妥、交易後概與本堂無涉、夏汝恒因事遺失如日後檢出作爲無效、圖章潤牛堂登記此啓

失印章　僕有通連鋪屋乙間在佛山安事直街門牌廿玖號、在打錫街門牌肆拾式號有關永義印章乙顆、申請登記氏事遺失、今另刊新章、特登報聲明、如有別人執獲不知如何遺失、概作廢物不生效力、日後倘見、永無效力　[illegible]堂啓

買地　本堂憑中買受吳業成自置鋪地一段、坐落佛山汾水段內慶事路原日門牌五十七號深闊四至照紅契爲據、準期四月二十號交易、如有來歷不明華洋債務轇轕未清、請期內與賣主理妥、一經交易後與賣主無涉、除標貼外特此聲明　成就堂啓

李唯一律師代楊陸氏聲明　據楊陸氏聲稱先夫遺業陸氏名下子鐸權占承祖遺業坐落佛山[illegible]里五號屋、又佛山[illegible]二號鋪、等田另基脚田（各田鐸權與未母各占半）抵押担保等、非經我母子簽名、概作無效云、合代聲明

本人昨六日午因公由省來佛途中在[illegible]遺失第十六號紅色省政府來賓出入證章壹枚、除呈請省政府註銷補發外、合併登報聲明作廢　南粵日報記者區瑞芝啓

頂鋪　達花路第壹號之安吉號現因生意不前自願將全盤頂與永樂堂承受、用回安吉字號另刊鴉且形圖記、今特登報聲明、如安吉號舊欠及一切担保轇轕、事由請於四月十六日前與舊人理明、一經逾期、與新人永樂堂無涉

退保聲明　啓者本號等前在南海縣政府具八八號鴻興錢莊、茲因該鴻興錢莊改組、本號等具狀南海縣政府將聯保責任注銷、以後該鴻興錢莊聯保責任、本號等概不負責、特登報聲明　佛山公正路廣信店、昇平路榮興錢莊、善慶里王家同啓

買屋　本堂憑中與朱功甫朱[illegible]買受佛山[illegible]街適安里現編二十三號屋連地四圍墻壁樓閣門窗[illegible]期國曆三十年四月十六日交易、如有[illegible]新卽向賣主理妥、交易之後、與本堂無涉　[illegible]崇[illegible]

梁英啓事　報載鄙人[illegible]本縣寒衣捐委員會委員，募集組長所向各界勸募捐款、均隨解并無餘欵存部、入處全捐款數目一一時未及結束、者實因前發捐册仍有續會[illegible]等多杜未交還、業已分別函催、一俟收齊卽以清手續、呈縣府外、合登報聲明以正觀聽

德開始對南攻擊後
德機轟炸南國京城
保境德軍圖切斷南希聯絡線
德降落傘部隊開始對希作戰

（中央社南京七日電）柏林七日電、據德通訊、德軍當局昨日宣稱、一、德軍鑑於英派軍向希臘方面推進、及參加南國動員、業已明顯、乃於今早集軍、向希臘與塞爾維亞邊境越過數處、德機於今日轟炸塞爾維亞機場、及南國京城、已破壞其要塞軍事設施、義空軍亦當時轟炸南斯拉夫南部重要軍事目標、二、北菲方面、德義機械化部隊、及裝甲車隊、向英軍進攻、當俘獲數人及軍火甚多、德戰鬥機於羅島以南炸沉英商輪二千噸、又於敷司爾耳灣口、擊毀英輪六艘、並猛烈轟炸蘇格蘭工廠、及英格蘭西南部港軍事根據地、有一機場被炸、地上飛機悉被中彈起火、敵軍昨晚未被德轟炸、但少數英機、曾於法國被佔領地上空飛翔、

（紐約七日電）據保駁雅典廣播稱、德軍在賽羅尼加之希保國境戰線、已使用落下傘部隊、似已突破希軍之抵抗、希方則宣佈經俘獲降落希軍陣地內之若干數下傘兵云、

（中央社南京七日電）柏林七日電、茲綜合德軍在希南戰線戰況如次、空中戰況、德飛行機隊、數度轟炸南國京城要地、經三日之集中轟炸、車站及軍事設施均破壞、義機隊亦協助德機、猛炸南國南部相當埃哥維納機場、結果德機擊落敵機廿四架、德方僅損失飛機二架、地上戰況、德陸軍部隊越過塞爾維亞及希臘國境、進攻各處、均與敵軍交戰中、南國戰線、目下進駐保加利亞部隊、與沿南國南部西進、採取截斷南希連絡路、情勢如是、德軍將先遮斷希南二軍連絡後、即一鼓出三方面進行包圍戰、

（中央社南京八日電）羅馬七日電、德義南國政府、七日發表稱、每日下午八時起、至次日上午七時止、禁止與外國之一切通信、

（柏林七日電）關於德空軍之第三次空襲貝奧克蘭多、據某通信社七日報告、關于第三次空襲貝奧克蘭多之情形如下、六日下午由五時至六時、敢行在貝奧克蘭多上空、工場、兵營、橋樑、交通上之要衝等猛火包圍、認定炸後之跡、第三次轟炸部隊更繼續向此目標轟炸、收獲多大之效果、在機上見全市八處燒起猛烈大火、此外無數火焰覆蓋全市、均呈悽慘現象、此日之轟炸、與南空軍隨處展開空中戰、德軍總計擊墜南機卅三架、炸毀地上四十八架、又薩克勒貝北西之交通上之最重要地點轟炸、鐵道之使用、全不可能、

南國傳已遷都

（中央社南京七日）紐約六日電、據此間所接消息稱、南國京城已遷往塞爾維亞東南方一二〇公里之勃拉賴秀地方、

德政府發表對南國宣戰書

（中央社南京七日電）柏林六日電、德政府訊、其所發表之對南宣戰書中、發表軸心國曾于南國參加三國同盟之際、約定于希臘潰滅後、將臨愛琴海之希臘要港薩洛尼加割予南國、據稱、在維也納締結協定時、軸心國曾保証歐洲新秩序成立時、使南國得愛琴海獲得出口對薩洛尼加市街及港灣行使其領土的主權、

保加利亞軍隊向南國進攻
南空軍炸保境

（羅馬七日電）據非情報所稱、保加利亞軍隊、已向巨哥進擊、六日巨機、亦轟炸保所、非及保巨國境附近之基優登德伊爾云、該次轟炸、因非常高空、故保對非軍事設施所行者、炸彈落於市中央及所非附近、惟死傷非戰鬥人員多數、但損害極為輕微、駐貝奧克蘭之保加利亞公使館、聞已向巨哥政府

英空軍官佐指揮南國空軍
南機炸匈都市

（羅馬六日電）據非情報所傳、已有英國士官多人在巨哥本軍陣營、擔任指揮作戰、又貝奧克蘭放送局、自六日午前十時起、停止廣播機能、

（布達貝斯多七日電）巨哥轟炸機一編隊、七日午前轟炸匈牙利南部國境之捷錫德市、匈戰機即行迎戰、擊墜巨機六架、又七日午前巨機二架、空襲費納夫赫市、於該市投擲炸彈六枚、傷數人、惟結果二機均被匈地上炮火擊墜、此外並空襲西南羅斯市、墜毀巨哥炸機一架、乘員已慘死、抗議其轟炸非武裝都市及非軍事設施云、

撤退英匈外交官
英通告匈牙利　英匈國交斷絕

（倫敦七日電）英國政府、以匈牙利現已為反聯合國方面作戰之據點、故已決定、頃已召回外交代表、

（布達貝斯多七日電）英國駐匈牙利馬利公使、七日通告匈政府、謂英政府已決定對匈斷絕外交關係、衆認此乃英方以匈牙利此次竟協力德軍之巨哥作戰、結果撤退布達貝斯德云、對匈已完全失却策劃地所致者、

維希政府聲明
予德對南戰爭以全面支持

（巴黎七日電）駐巴黎維希政府代表布甲諾大使、頃聲明法國對德巨開戰事、全面的支持、德國如左、法國相信得以協力德國、參加因德軍急速的勝利所樹立之歐洲新秩序、急速終結戰爭之意義、即是從大陸驅逐英人、而此亦為拯救法國之最大坦途也、

南機轟炸羅各地
羅馬尼亞提抗議

（羅馬七日電）據保加勒斯多之情報稱、羅馬尼亞政府、對南斯拉夫陸軍機及軍隊之侵入羅馬尼亞領轟炸非武裝都市及其他不法行為、六日對南斯拉夫提出抗議、其宣旨發表如次、羅馬尼亞之軍隊、並無參加德軍之攻擊南斯拉夫、南斯拉夫陸軍機、六日百數回來襲羅馬尼亞之非武裝設、投下炸彈、又南國陸軍曾日在多瑙河岸砲擊羅國領土、同時南機四機、在羅國境、一齊轟炸、死傷者有若干、此等之不法行為、羅政府對南國提出抗議、

湖北省政府
訪日滿考察團
一行抵達東京

（東京七日電）湖北省政府日滿視察團、於七日午後八時半抵達東京驛、乘列車而入京、該團一行乃湖北省政府各機關在職之優秀中堅官吏三十四名、內有曾任重慶政府財政廳要職、為新東亞建設、敢然由重慶脫出、現任湖北省財政廳總務課長一職之蔡琮氏、一行於十四日赴帝都各機關考察施設、并視察長野、靜岡兩農村班、及內原訓練所等、預定十五日離京、

日外相與莫洛托夫
舉行重要會談
日方首席隨員阪本發表會見內容

（莫斯科七日電）日松岡外相、七日午後四時、赴克列姆林宮、訪問莫洛托夫人民委員會議議長兼外務人民委員、舉行重要會談、自五時起、前後凡二時三十分始畢、阪本首席隨員、頃特發表會見內容如左、松岡外相、本日午後五時起至七時廿五分止、在宮川參事官之通譯、與莫洛托夫外長、於和氣靄靄中、進行廣汎有益之會談、又會談尚預定繼續舉行、

（莫斯科七日電）日松岡外相一行、七日午前十一時廿分抵莫斯科、

伊拉克政變
并未擴大

（中央社南京七日電）紐約六日電、據美聯社巴格達電稱、伊拉克之政變、其後國內紛爭、并未擴大、一般民衆極為

宣傳部主辦
和建文獻展覽會閉幕

（中央社南京七日電）宣傳部主辦和平建國文獻展覽會于首都慶祝國府還都一週紀念日開幕、陳列品分文獻部分陳列和運以來、最高領袖及中樞人物各幀、至可寶貴之文獻、以及有關和運新時代之重要史實、攝影部分為國府還都年來之文化軍事政治經濟各種建設之實際寫真、全係事實、頗能引起參觀者興趣、對於和運真諦、更得深切了解、收穫宣揚文化之實際效果、在展覽期間、除各機關長官蒞會參觀指示外、參觀異常踴躍、會期七日、參觀者人數過萬、博得一致好評、業於五日閉幕、

意軍司令部
發表戰報

（羅馬七日電）意軍司令部發表、一、與巨哥之戰爭揭幕後、意機即行攻擊希巨國境之空陸海軍基地、於斯波甲港、經已轟炸其港灣設施及港內之汽船、當經擊沉中型船二艘、於加他羅港、驅逐艦一艘及船塢、均被擲下命中彈、擊沉汽船一隻、一、意軍於東非戰線、依照預定計劃、撤退亞智斯亞貝巴、一、利比亞戰線、德意快速部隊、於貝加智東南、經已殲滅英軍之後衛部隊、

警務處長汪屺
昨參加警局週會
提出三事勉勗各員

省會警察局職員、昨（八）日下午九時卅分、在禮堂舉行第十二次週會、省警務處長汪屺、蒞臨參加致訓、由郭局長領導行禮如儀畢、隨請汪處長致訓、汪氏訓話大意、略謂今日到來參加週會、覺得各員精神奮發、同時見得各員每晨舉行朝會時、精神煥發、朝氣蓬勃、此種精神、純是郭局長八百忙中、努力薰陶所致之良果、本人甚為欣慰、希望各員本着郭局長方針、努力做去、養成良好警察精神、最後并提出三事、一、警察人員要有軍事學識、二、要有新頭腦、三、要有堅定的意志、為各員勗、詞畢、禮成而散、（生）

警察總檢閱改定日期後
省會警察昨舉行預檢
由郭局長檢閱成績頗佳

省會警察局郭局長、以警察總檢閱、經已改定五月十日假中山紀念堂前廣場舉行、現為先行檢討各參加受檢隊伍動作、俾臻嫻熟起見、昨特在中山紀念堂前召集各受檢警察到場、舉行預檢、查是日到場參加者、計有第一大隊（警教所學警）、第二大隊（保安警察大隊）、第三大隊（各分局警察及女警察）、第四大隊（消防總隊）、由郭局長親自檢閱、警教所馮教育長担任總指揮、查是日預檢動作、各分列式、各隊隊伍、均精神奮發、動作嫻熟、預檢結果、成績良好云（生）

市立兩男女中學
明日慶祝成立週年

廣州市立男女兩中學、自去年四月間成立、至本月十日為週年之期、兩校當局、為慶祝成立一週年紀念、定期明十日上午九時、分別舉行成立週年典禮、同時一連兩日、舉行各項遊藝助慶、經柬請中日名流蒞校觀禮、想屆時尚有一番盛況云、（明）

一雙多情男女
自殺殉情續誌
生雖不能同衾死亦同穴
九泉相見未審為喜為悲

轟動全市之女配藥員、服毒殉情案、情形昨誌日本報、茲續訪得詳情如下、

死者身世

查該案主角死者區樹仁、廿一歲、南海人、住廣州多寶路賢慶新北約十九號、父母雙全、父區行、六十歲、母劉氏、家頗小康、祇生死者一人、死者事變前經畢業於市中學、本擬尋謀職業、以食獨立、奈之人相處、致事與願違、死者性聰敏、每事過目不忘、去年冬間遞光孝路廣東大學成立招生、死者之父以死者尚未謀獲職業、賦閒居家、為使其上進求深造計、乃遣之入廣東大學理工學院工科一年級供讀、區入學後、苦心供讀、深得師生稱許、該校設有醫務室、僱有女配藥員多人、司理室務、該室設置地點、毗連工學院、距離不過咫尺、會該室有配藥員史玉蓮、卅歲、南海人、父母居鄉、史有妹史玉芳、現在城西方便醫院西醫部充職、姊妹兩人、會畢業於某關劑學校、史亦會在該院受職、因薪金微薄、去歲遂轉過該校醫務室受職、月薪達百元、

相戀經過

死者區樹仁、因課餘之暇、常到醫務室坐談、因與史玉蓮相稔、史須標梅已過、而姿首齡麗、不愧為時下女郎、區遂起愛慕之心、久而久之、遂情根深種、我我卿卿大有相見恨晚之概、從此同行同步、形影不離、去歲底、區遂對父言、云家屋狹窄、晚上自修不便、請另稅屋自居、會聞街對月十六號無人居住、區父乃賃之獨居、自此以後、史玉蓮亦開始到區家探訪叙談、區對父言、云該史玉蓮乃同學、父以同窓之誼、且目下男女公開、亦聽之、

自殺殉情

距本月二日深夜、區不知因何感觸、購買安眠藥毒劑、在家服食自殺、至毒發呻吟、為父發覺、將之送柔濟醫院救治、奈服毒過深、抵院約一小時許、遂與世長辭、史玉蓮聆區樹仁服毒身死、亦曾到院弔喪、至翌日出殯後始回家、史以個郎業己服毒自殺、殊感無人生樂趣、一時感觸迭萌厭世之念、至四日晚過區家探訪區父母、是夜在此住宿、乃預購毒劑、吞服自殺、至九時許、毒發呻吟、為區父發覺、將之送柔濟醫院救治、洗胃後、至翌日始醒、醫生叩其何故自殺、她堅不允吐露、不料醒後約日間、至前日午又病勢轉重、施救無效、氣絕殞命、

死亦同穴

區之父以女之矢志、乃將女屍體同葬於市大北鳳崗墳場、關於此案之發生、人言殊殊、有云死者與女棹下情深、已互訂白頭之約、不幸史女之母、以女標梅已過、恐誤婚姻、乃有之許配別人、致為區知悉、因而服毒、有云史女還求另戀別人、視區若陌路人、致區感觸而自殺、區自殺身死後、史女恐被誣揑、乃一死以見志、而致服毒殉情云、（妃）

小評
德軍進攻希南

據訊。密雲不雨的巴爾幹戰局。因希特拉的下令進攻希南。已揭開新的戰幕。

數十萬德軍加上保軍二十萬以臨希南南强九小國。希南兩國。當然是岌岌可危。並且南國國內民族意見非常紛歧。而希臘同時受到意德腹背攻擊。亦將難於應付。可與德軍在巴爾幹決一戰的。不是希南。而是英軍。最近英軍在希海岸登陸。就是將來英德大戰的先聲。英國為維護牠近東的生命線。對於這次戰鬥。是必須爭取勝利的。也許包雷斯區將會展開一場劇烈的大戰。然而蘇土採取中立的態度。英軍能否壓抑德軍的銳氣。這只有等待將來事實的答覆。目前巴爾幹戰局。實值得我們深切的注意的。

東莞明倫堂
沙田整委會近訊
台拓公司在沙之經營已結束
自衛局及聯防大隊組織成立

東莞明倫堂沙田整理委員會、自成立以來、對於內務工作、着着推進、關於軍穀採購問題、均依照民政廳糧食調節辦法辦理、現查友邦前在萬頃沙經營之台拓公司、經已結束、所有採辦軍穀事務、已由該委員會直接辦理、至於萬頃沙治安、亦得保安隊協助、於三月初旬、成立自衛局及聯防大隊、并由民政廳委陳瑞寶為自衛局兼聯防大隊長、處理一切云、（妃）

倒塌民居
禪栅下忠義里
幸無傷斃人命

佛山栅下忠義里何慎餘堂、宅夫何中、向以小販為活、近何居因日久失修、且春雨連綿、牆壁因受雨水浸漬、險象迭呈、迫至前六夕十時許、該屋因再受寒風侵襲、支持不住、突告倒塌、幸何及家人尚未就睡、覩狀直走街外、故無傷斃人命情事發生、

買舖

榮裕堂遷中興置福裕堂買受佛山福寧路一百七十七號舖全間現租與祥興米號深濶丈尺照紅契登記圖則為據經交定標貼定期四月十六日交易如有任何糾葛係與按揭借及華洋轇轕未清速向賣主理妥交易後與買主無涉　榮裕堂　啟

聲明

先父陳柏枝前認領巧明公記火柴廠本字第一百零八號股份薄一本及特字第壹百零八號息摺壹本因事變時遺失除報廠註銷並請補發新薄摺外特登報聲明前述薄摺作廢日後檢出或別人拾得概作無效　陳沛來　陳沛霖　啟

退股聲明

本堂籌自願將佛山福賢路鴻興銀莊全盤生意退出以前所有對於外附附項來往數目一律清楚並無小欠今將全盤舖底傢私招牌照保証金等退讓與股友建興堂承受仍用鴻興字號營業如日後有與人揭借按與華洋轇轕及生意盈虧等一概與本堂無涉特登報聲明

退股人　積厚堂　和興堂　三益堂　大有堂　興善堂　守信堂　區洸氏　全啟

承股聲明

區洸氏等各股東志圖別業自願退出佛山福賢路鴻興銀莊經核算交易清楚由股友建興堂承受全盤生意以前所有事情概與承股人無涉對外一切揭借按揭保証及任何轇轕與本堂無關用特于本年四月五日改用方形花邊興字圖記至以前所用花邊外方內圓形之鴻興銀莊圖記業已作廢與本堂無關特此聲明　佛山鴻興銀莊　建興堂　啟

患毒者　無憂矣

（培元搜毒膠）間柳毒花。偶染頑毒。若不治理。日久則深入骨內。遺害非小。所謂一夜風流。百日憂。誠矣哉此言也。萬靈堂主人。有見及此。悉心研究。代各位解除千憂萬苦。而創製之花柳毒。此膠是用金頭龜。土茯苓。西秦光。正犀牛皮。四味為君。另配各種解毒良藥。熬製而成。凡患皮膚血熱。瘡癬疥癩。大便閉結。小便刺痛。內外痔瘡。花柳餘毒。等患食之。可能根本痊癒。見効甚速。本堂為供應社會需求。特製一種

▲護體搜毒膠▼

功効尤為力猛加倍。凡身體一切惡毒。花柳白濁。橫痃疔毒。魚口便毒。梅毒疳毒。婦女白帶等患。一食見功。再食痊癒。誠為中國第一解毒良劑也。請君服之。則從此無憂矣。

（門沽到食）

解毒龜苓露	每碗	三毫 二毫
培元搜毒膠	每盅	八毫
護體搜毒膠	每盅	三元

（外賣樽庄）

	細樽	大樽
解毒龜苓露	五毫	一元
培元搜毒膠	一元	二元
護體搜毒膠	三元	六元

舖在廣州光復中路六十二號萬靈堂

財廳定期召集 全市各行商會議

商討對於取締歧視法幣問題 汪廳長並親自出席督促進行

廣東省財政廳、昨訓令廣州市商會云、查本省稅款收入適用貨幣暫行辦法、業經本年四月一日施行、公布分令遵照、嗣後對於法幣、不准再有直板上中殘等名目開盤在案、現查市面近況、仍陽奉陰違、操縱歧視、對於直板上中殘等名目、仍有暗中開盤情事、市面交收買賣、法幣亦不通用、殊於社會金融、農村經濟、影響綦重、茲定於本年四月九日下午二時三十分、在該會召集會議、合行令仰遵照、迅即召集各行商、及本市公認錢莊同業公會、錢銀找換業同業公會、依時出會、屆時本廳長親自出席、共同商討、督促進行、勿延、切切、此令、(妃)

南海縣府承審主任 李唯一已被免職

南海縣政府、自縣政機構確立、恢復原有編制後、政治日趨明朗、尤其對於所屬職員、嚴格甄別、執勤執怠、固已縝密考察、而執良執莠、更爲特別注意、茲查縣去歲一再調整、吏治更見澄清、昨據該府發表、關於該府承審主任李唯一、經予明令免職、所有該員經辦卷宗案册、統交該室李承審員接辦、并以該李承審員辦事持重、尚稱努力、着令代理、且以縣庫支絀、暫擬不置設主任云、

保安司令部成立週年 舉行團隊大檢閱

檢討過去及振奮全體官兵之精神

全省保安司令部、自去年五月十日成立以來、倏屆一週年、其間賴各工作人員之努力、及各方面之協助、雖在艱困之環境中、已顯著優良之成績、把本省保安制度確立強固之基礎、向建軍之途邁進、現該部爲檢討過去及振奮全體官兵之精神起見、特決於下月十日該部成立週年紀念時、調集全省各地保安團隊、在本市舉行大規模之檢閱典禮、已由該部指令人員積極籌備云、(生)

番禺縣府嘉獎 剿匪得力人員

番禺縣府、以日前所屬縣聯防隊第三中隊長梁某、在二區大石新村鄉地方、痛擊游匪何文燦匪黨、是役殲匪多名、其功甚偉、特明令嘉獎、同時大石新村鄉民、以梁中隊長保衛地方、禦匪得力、事後專赴縣部面謝一切云(復)

南海衛生當局明天 開始防疫注射

分組注射班六班挨戶爲民衆注射

南海衛生當局、現以霍亂疫菌、多在春末夏初、滋生蔓延、爲保持公共健康、維護市民生命起見、特計劃舉行防疫注射、現據當局消息、此項防疫注射、定由明十日起開始、計全市共組防疫注射班八班、除六班分配全市六個派出所、挨戶爲民衆注射外、其餘兩班、則分派各機關團體、爲各職員施種、務使霍亂暴疫、不能爲患人群云、

各分局飭警 催繳店戶積欠警捐

凡由去年五月份起欠者須即完納

省會警察局、爲整理全市店戶警捐、前已由警捐股將各區欠繳警捐之月數清查、分飭各局警捐征收員、加緊催征、昨起已由各分局飭警、持警捐催繳通知書、分派各欠捐店戶、限期到分局清納捐款、凡由去年五月份起欠警捐至今尚未清繳者、應即繳納云、(香)

市社會局擬在各小學 增設日語一科

市社會局局長陳嘉靄、自接掌局政以還、對於教育事業、推進不遺餘力、近爲實現日華親善、溝通中日文化起見、特擬定在市立小學校各年級班、一律增設日語一科、俾資研究、該局昨已通告週知、並物色教員擔任、凡對於日語嫻詳、如願爲小學校日語教授者、請到本局報名、以便定期試驗、合格者任用云(妃)

新會鄺縣長 啓用鈐記

昨分函各機關查照

廣東省政府、前以新會漸次繁榮、亟應派員前赴成立縣政府、以資推行新政、特於本年三月廿七日、派出鄺挺生署理新會縣縣長、同時頒發鈐記一顆、文曰「廣東省新會縣政府印」、鄺氏奉令後、即馳赴任所、組織成立縣政府、於二月廿九日、舉行成立典禮、接任視事、即日啓用鈐記、昨已分函各機關團體知照云、

當局禁賭聲中 番從花省稅局 定期招投娛樂捐

本省賭館變相之娛樂場、遺禍社會、不論婦孺男女、終日沉溺其間、演成慘變者、日有所聞、省當局爲解除此遺害社會之賭博起見、曾於日前省務會議、通過定於五日起、禁絕本省一切賭博、不圖各地省稅局、近有繼續招商承投害民之娛樂捐、東番從花省稅局、迺以番禺各區娛樂捐、將屆承辦滿期、自應再行招商投承辦理、特定於本月十二十四十六十八等日、每日下午二時、在廣州市商會招商投承、如欲投承者、請到市商會或由橋本局、或駐省辦事處惠吉西路、取閱章程及安繳按票金、屆時前往競投云、(妃)

整理全市災區 將施行初步工程

撥少壯難民編隊分赴各區工作

市工務局、對整理市內各災區工程、經已擬定計劃、呈市府核准分期施工辦理、聞先將西關及永漢路一帶災場、加以清理、關於工人方面、前已商同救濟院、撥出年富力強之難民、分編工程隊、派赴各區工作、以符以工代賑之主旨、昨聞此事、經當局整理工程費擬妥、約在月內即可興工、先將各災區之危樓斷壁、及狼藉地上之磚瓦、加以整理、此爲第一步之工程云、(香)

從化縣長李寶安 昨補行宣誓就職

民廳派番禺縣長李智菴監誓

從化縣長李寶安、於本月四日正午十二時、在水南鄉補行宣誓就職典禮、民廳派番禺縣長李智菴前往監誓、是日參加者、中日長官甚衆、和平空氣、異常濃厚、李縣長致監誓詞後、并致祝詞、祝詞原文如左、雲山峨峨、帽峯兀兀、從化設治、省會之北、溯自前歲、焦土禍興、宵小竊發、匪共戀陵、十室九空、民羅苦海、勞之徠之、惟賢邑宰、乃簡李侯、適野而謀、牛刀小試、布政優優、從斯發軔、努力邁進、大展槃材、永垂令聞、丁茲念紀、敬獻蕪詞、花封幸接、毋任心儀、(生)

廣東省銀行 江門支行日間成立

廣東省銀行、現爲推進業務起見、日前派員籌組汕頭分行及江門支行、各情曾紀本報、茲續查江門支行、現經籌備完竣、日間舉行成立、在江門支行未成立以前、所有江佛間之匯兌、與華南銀行通匯、以便商民交收云、(復)

番禺縣府決定本月中旬 舉行聯鄉主任會議

再昨電各區區長遵照

番禺縣政府、召開第一次聯鄉主任會議、現經決定於本月十五十六兩日擴大舉行、昨再電各區區長遵照、飭即轉所屬各聯鄉主任、務須依時蒞會、不得無故缺席、并將出席各主任姓名、於電到三日內、先行列報、以便編列座次云(牛)、

南海縣商會定期 再召開行商座談會

討論本年營業稅及改善警費額事宜

南海縣商會整委會、於去月杪、召集佛山全市行商討論本年度營業稅額、及商戶警費額事宜、經誌報載、現查該會對上述事項、認有尚須徵詢衆意、以便據轉當局請求改善必要、特再定期本月十日下午二時、召集各行商號開座談會、共同研討、昨已分向商號發出通告、飭依時蒞臨到會解決本身切要問題云、

省府二十叁次週會 周之楨報告華僑狀況

(中央社廣州訊)廣東省政府卅三次週會、昨(八)日上午在省府禮堂舉行、到會者省府各廳長各委員、暨省府各廳處高級職員百餘人、行禮如儀後、即由省府委員周之楨報告本省華僑在各地之狀況、及其重要性、甚爲詳盡、歷時三十分、始禮成散會、

市街頭防疫注射 定本月中旬開始

廣州市防疫注射、經已開始、先派隊分赴各機關學校團體報社、爲各公務人員注射、茲查注射工作、約期本月中旬、即可告竣、由本月十六日起、派隊赴各繁盛要道、施行街頭注射、以資防止疫症發生云、(香)

播音秩序

廣州市無線電播音台、四月九日上午六時四十五分朝早致候、六時四十分播音體操、十時五十九分、時刻報告、(接駁南京)十一時一分日本語新聞報告、十一時四十分、播音體操、十一時五十九分、時刻報告、下午十二時一分節目預告、十二時五分、演藝、陶陶社、一、二時四十分、粵語新聞報告、一時特別報告、一時十分、西樂唱片、一時四十分、英語新聞報告、二時、潮州語新聞報告、二時十分、客家語新聞報告、二時二十分、播音休息、晚間五時、向皇軍將兵播音、六時日本語新聞報告、六時卅分、兒童節目、兒童播音課、(一)每週話題、甲關於紙畫戲劇、乙、關於防疫注射、(二)兒童新聞、七時演講、講書現和平與實施、由廣東省政府財政廳科長張衡五、七時二十分、中樂唱片、八時十分、西樂唱片、八時三十分英語新聞報告、八時五十分演藝、故事、三國誌、何覺非、九時二十分、特別演講(接駁南京)八時五十分、粵語新聞報告、十時十五分、明日節目預告、十時二十分、潮州語新聞報告、十時三十五分、客家語新聞報、一時二十分、播音停止

經濟消息

(金融)入軍票每百元值港紙四十九元出五十元零五、入軍票每百元值大洋分二百四十一元出二百四十六元、入軍票每百元值省毫分三百七十五元、出三百八十元、

(米市)齊眉九十四元五、金山粘九十二元、雪米八十五元二、粗雪米八十四元、赤玉七十九元、大糯九十二元五、暹碎七十七元、白碎七十一元、(大洋算)

(土穀)齊眉穀六十七元、金山粘穀六十五元八、雪粘穀六十元零六、糯穀六十六元、東穀六十六元、(大洋算)

(糖麵)二十四號粗砂一百卅五元、六號粗砂一百卅二元、乾爽機白糖一百卅五元、十片糖一百二十元、紅雙十麵四十八元白菜鈎四十四元、五燕麵四十四元、火船麵四十三元、綠兵船鈎四十三元、綠鳳凰鈎四十一元五、綠龍門麵四十一元、

(海味)蠔豉三百八十元、排鮑三百七十元、元貝九百八十元、中鮑一千四百四十元、華山墨二百八十元、多菇一千四百五十元、安蝦五百四十元、淡菜二百六十元、川耳九百六十元、棗頭九百八十元、生肉一百零二元、物蓮二百四十元、雪貢一百八十元、金菜八百五十元、百合二百八十元、

廣州一德路口 普濟藥行 經理 百餘年來 桨欄路 老威藥行 世攀膏藥之王 本藥行出名家正色藥品

黃貞菴膏藥

根本消滅 陰陽惡瘡 風濕痔瘺 腫痛爛肉 癰疽瘤癧 刀傷跌打 腳症毒症

黃貞菴舖址被火後已遷香港永樂街營業並無另枝別店諸君惠顧提防僞冒影射

醫師 任警魂 花柳白濁

醫生主理疳芒菓骨痛 婦人暗病白帶閉經 專醫女 新法速愈 (診)(驗)淋瘋 收費一元 立決疑 白濁腎虧大疱瘡血毒惡癬 不論新久毒患負責斷根 醫所一德西路四四四號二樓 (分所)太平南路八十八號二樓

增價

江伯昭醫生(掃痰丸)專治頑痰怪症中外馳名現因原料飛漲故將價格畧增以資彌補決定由三月廿八號起每樽大洋六毫特此登報週知 發行 梯雲東路二十號

女西醫 潘芳芬 著名特效生育丸 當醫不孕婦女 擴大女子乳房曲綫吸漲器 通經水包通閉經 女醫院:廣州豐寧路四十五號(電話:壹六六六壹)歡迎函問定詳細圖覆

名醫 病腎 許仁 最新特效擴大器(專不能人道、男子腎虧、發育不全、性器短小、見色即洩、精稀精冷、先天不足、子宮寒冷) 補腎丸(醫陽衰陽萎、神經衰弱、夜尿長寒、腦痛善忘) 許仁醫院廣州豐寧路四五號電話壹六六六壹歡迎函問定贈補腎丸說明書

勿謂糖貴無大件崧糕賣 竟有梁浩章納霜精 專發冷 賣大飽 暫收弍毫 價廉物美 不計血本 志在宣傳 如不應效 原銀奉回 廣州市故衣街五洲藥行總經理 佛山代理 中山安 廣利發 就記 羅利記 日安

德醫 王昌璞 專醫 白濁 花柳 內科

女醫 李綺綾 專醫婦女花柳濁帶諸般暗病閉經難孕改造曲線(附設留產)限日全愈保無復發(檢驗痳瘋血毒) 醫所漢民南路一六二號二樓電話:一六七七三號

花柳外科醫師 林展才 專門 花柳白濁 本醫師素重醫德治療安善見稱於時對一般傳染急慢性白濁疳疔橫痃施用名貴藥品斷根治療永不復發外科手術脫痔瘡剪包皮割臭狐補缺陷 診所廣州太平南路四十四號二樓電話壹壹壹八六 分診所一德西路五壹壹號二樓

止咳化痰?快如閃電?

痰多! 咳嗽! 檸檬露 人稱道 稱道化痰好 只有此一樽 救得內傷佬

檸檬露

Po Chai Drugs 中國 普濟老藥行出品

各大藥房均有代售

普濟藥行 人人滿意到處風行

檸檬精

專醫痛症快過打針 近因僞冒太多特改用三色珂式版加發明人肖像縮細內單以利運輸并改用精緻凸字大小士担以杜僞冒諸君採購請留意爲 一德西路門牌五三三九號電話咐

發羊吊病 今得斷根 余染發羊吊屢醫不效最後購廣州太平南路五十壹號袁華醫師發明羊吊靈雙料專服廿元單料拾元共服兩料今已斷根誌名鳴謝 李紹孫敬頌

湯頌生 中外大小方脈 專醫手腳 筋絡 疼痛麻痺 偏枯癱瘓

(四)代領往港移民入境證 (壹)代購各埠船票搬運行李 (弍)代譯中日文件 (叁)代通譯日語 (手續簡便收費從廉) 廣州建發旅行社(即領即發) 太平路一四八號 電話一四六七〇

廣州市電力廠指定工事 廣州電氣公司 本公司完全華人資本對於安裝電燈電氣大小工程特聘有名大日本技術主任料理務求經濟快捷妥善更兼聘定專門人材修理摩打及其他電氣等類工程如蒙惠顧格外歡迎 (地址)廣州市執日東路八十號 電話營業部一五二六九號 技術部一〇一九三號

劇訊 太平戲院 日演 香艷威武名劇 血染錦羅衣 結局 夜演 飛渡玉門關 上卷 新編巨構

廣東共榮會經營 昇平有聲影院 佛山昇平路電話壹伍伍號 四月七日起映、全部粵語歌唱 香艷有聲巨片 竹織鴨 鄺山笑 梁雪霏 主演 是一部粵語片王 每晚放映兩場(夜頭場)六點半至八點半止 尾場八點半至十點半止(中國時間) 凡購票入場須知 共榮會謹啓

詩聲

春寒偶成　黃花

東皇故作惱人天，二月春深寒未閒。怕捲重簾看春色，百花開盡不知妍。
×　×
一番輕雨一番風，三月桃花未放紅。偶向曲欄杆處立，峭寒猶自逼簾櫳。

春雨客窓有感

鵑聲惻惻欲魂消，獨倚窓前感寂寥。雨打梨花聲滴滴，風吹柳葉影蕭蕭。一春羈旅愁難訊，三月橫流江漢潮。縱有愁懷誰可訴，還將幽怨入詩描。

幾種易犯的毛病（上）
——青年們應引以為戒的——　晨鐘

毛病，是常人所最易染犯的，為的是小小弊病，或不致大碍吧，故多存輕視之心，殊不知涓涓之流，可以成江，星星之火，可以燎原，積小為多，大錯便從此鑄成了，古人防微杜漸，也基於是，爰舉毛病數則，錄於本光，以為染犯者戒。

○好議人非○

常人每于聚衆閒談，多喜論人之長短，○便云某也非，○不言某也不是，在彼不過徒快一時之口慾，而不知能令受者抱有無限之怨恨也，是以不和之事，從此而生，禍患之作，亦由此而萌矣，且我談人非，又安知人不反聽後而非我，則我能受之乎，[illegible]己所不欲，勿施于人，[illegible]此病者，[illegible]之。

○自尊自大○

不甘下問，乃常人所最易犯者，蓋曾妄自尊大，而以下問為恥也，殊不知懷疑不問，則疑不釋而滯，蓋疑既多，則各理不能通達，此而不恥，而恥于下問，豈非愚之又愚乎，孔子以至聖之賢，猶且下問於項橐，而不以為恥，彼患此病者，又何恥之有哉（待續）

賭痞賦（以一擲千金為韻）　志平

于此有人焉，不務正行，專求遊佚，事無一長，家徒四壁，身上沒遮羞之服，鶉結何堪，○室中聞交謫之聲，牛衣對泣，呼朋引類，看來如醉如痴，嗜賭貪財，○事可不穿不吃，自謂人生行樂，莫數辜負韶華，未能終日用心，不有賢乎博奕，鴛鴦枕上，○長聽他夢囈呼么，盧雉場中，究是誰背城借一」。

方其入賭場也，痞氣薰天，痞聲滿室，人山人海，內數層而外數層，錢去錢來，進一尺而退一尺，喑啞叱咤，喊破喉嚨，魍魎魑魅，賽鬼友執，贏錢者面紅耳赤，眉飛色舞，輸錢者[illegible]，遇着分標寶，將信將疑，拿注無膽錢，患得患失，一注下錯，滿盤已是全輸，百計思量，孤注何堪再「擲」。

及其出場也，抱頭而竄，敗興而還，渾身是債，莫名一錢，怨氣沖沖，每遷怒於妻子，中心耿耿，或歸懟乎蒼天，廚中供給全無，囊頭苦罄，門外索逋大急，報面胡塵，[illegible]桑梓淪喪，死灰重燃，或私質老婆之賠嫁物，或併佔雙親之養老田，可憐灘賭盛行，害却青年八九，莫非人心陷溺，造成罪孽萬「千」。

嗚呼，人貴自立，業精於勤，義以為利，貪則必貧，毋損人而利己，宜守份以安身，天道有常，豈必以僥倖為致富乎，[illegible]金錢[illegible]成於人亦敗於人，取與分明，莫學賭夫市利，輸贏常事，須知君子無爭，潑皮賭鬼是流氓，老來使托沿門缽，急回頭方為好漢，他日翻成不換「金」。
×　×　×

烏衣韻史
銷魂柳
明日在本欄刊出

（七一）

玉樓大訝，檢視乃母箱匣，則舊藏盡失，知為春雲所為，○頓足太息，旋于粧台間檢出一紙，乃春雲所遺留者，析而閱之，略謂：「罪妾蒙君眷愛，兩載于茲，此，倘復何憾，滿擬長侍巾櫛，白首同諧，雙宿雙棲，樂數晨夕，惟妾實拆白黨徒，個人之行動進退，悉受本黨所支配，失去個人之自由，吾黨以君之財產，行將垂盡，無復留戀之必要，盡飢附飽颺，此為吾黨人之慣技，今者騙財之目的已達，妾雖欲常侍左右，但勢有所不能，故迫得與君割愛，高飛遠引矣，然以妾故，而累君蕩產，衷心非常抱憾，諒君受此刺激，亦必極端忿慨者，妾謹以十二萬分誠意，願君以曠達處之，視作買笑青樓，量珠聘錦可矣，古人云，千[illegible]何難復興門戶，回頭是岸，願君自覺，別矣玉郎，幸勿以我為念」等語，玉樓閱書，自嘆晦氣不已，即遣偵騎四出，惟春雲早已鴻飛冥冥，不知去向，以春雲與己結識，乃由稔友敬才介紹而來，而敬才亦杳如黃鶴矣，麗英言已，愛娜為之太息不置，借麗英往晤玉樓，告以赴廈遂身歷之情況，玉樓聞言，不禁為之咬牙切齒，誓必生啖根徒之肉而甘心，親赴廈門偵查春雲等踪跡，惟已不知所終矣，玉樓自經此挫折，深覺世途險惡，意冷心灰，及其服[illegible]

省墓隨寫

一年一度之清明節，向例孝子慈孫，於清明或前一日寒食節，聯群結隊，往省先塋，以盡人子之職，余亦人子之一，自不能例外，遂於清明日偕率子弟輩，向石灣崗之途出發，是日天氣晴和，小鳥互歌，雜花如錦，遠樹發半紅棉，嘉木秀超綠草，洵足以樂也，行行重行行，不覺石灣崗在望矣，惟青山雖屬無恙，而墳墓累累，異昔時，及歷其墳，細詢其故，據省墓及修墳者謂，以昨歲米珠薪桂之時，山匪謬涎壙有殉物，不惜冒大不韙，私發他人之墓，冀有所獲，迨弗如願，則暴尸骸棺，斧作薪沽，及今省墓乃始知之，此等行為，真是禍及枯骨，余以之下，不禁愀然，蓋先人何辜，遭此荼毒，為子孫者能不疾首痛心乎，且當時長官雖有明令查禁，奈匪等晝報夜作，且者所莫及，尚望各鄉鄉長告誡本鄉子弟，凡百皆可謀生，不得事此忍心害理之業，違者重究不貸，以助官方之勿及，先人有知，合當冥感，想諸鄉長桑梓為懷，定當見義勇為也，余亦馨香以祝。

——忙裏閒生——

逸廬詩話（十一）　逸廬

余閒居頗愛填詞，嘗有「只綠素手曾拈」句，友人某君評為意淫之描寫，近閱樊增祥半身美人圖一絕云，「一千般體態百般嬌，不露全身半露腰，偏恨畫工無見識，動人情處不曾描」，此亦意淫之表示歟，吾謂質之某君，其實詩詞乃性靈之表現，達意即為佳作，何斤斤于界別哉。

文人習尋以「桃腮」「杏臉」「柳腰」「櫻唇」等名詞形容女子之美，有以唐人詩「花徑不曾緣客掃，蓬門今始為君開」，嘗喻女子新婚之合歡，亦甚有雋味，至於「風姿但願年年好，心力緣渠冉冉殘」一聯，及崔鶯鶯之「一從別後減容光，萬轉千回懶下床，不為旁人羞不起，為郎憔悴却羞郎」，則為失戀詩之最上乘者。

唐女道士魚玄機，人只賞其贈鄰女「易求無價寶，難得有心郎」句，○余獨取其結句「自能窺宋玉，何必恨王昌」，何也，夫以數千年專制之時代，以一女道士敢直書此語，非具現代解放之精神，不克有此，蓋其結句乃謂，既能愛心之所愛，雖薄倖亦何憾哉，彼雖以情妒誤殺女侍，但妒乃女子之美德，彼雖因此而殺人，亦祇能為之惜，不能為之罪也，即以詩論詩，彼亦不下於朱淑貞李清照諸人，求之近世，則未易睹矣。（待續）

發酬通告

各文友鑒，本欄二月份下半月稿費已核算清楚，請於十五日內到營業部支取，逾期取銷作廢。

——編者——

粵諺
總唔知醜
——致和——

總唔知醜，喺處話四言三，週身鹹濕，立亂咁談，說話出覩，無一句冇餡，對住咁多唐客，一味妙語相關，唔在露鹽，因為味道唔淡，你鋪話法，句句都十分鹹，為口賤身，味嘗（去）個個好似牛白腩，一時擔發就喰擺嚟煩，真願你學吓十二金人，含着木欖，○要知到多言多敗，不若把口三緘，最怕放厚面皮，喻親都係擔板，祇有加多無減少，豈不是指天篤地，受着百口岩讒。

（八）

第七章　九江尉官康之發達史

以之享客，食者皆稱美味，賜祺亦謬為無上妙品，乃問泰康曰，豚肉吾食之慣矣，然其味大都平平無奇，從無如此滋味者，比之海錯山珍，尤有過之而無不及，究以何術而得此可口耶，泰康曰，味則美矣，惟棄材甚多，所費不無稍巨耳，遂以其法告之，且曰，豚被扑後，突驚奔馳，必血脈賁張，其全體精華，必萃于背脊，故割其背肉炒之，甘脆無比，而其餘肉，則皆腥惡失味，不堪復食矣，賜祺曰，吾酷嗜斯味，即破費稍巨，○亦不成問題，此間飲食享用之奢華，已成老例，非自我始，汝不妨別出心裁，翻新食譜，以快朶頤，所有棄材，悉歸汝有，吾無所吝也，泰康喜，翻是日必烹饌以晉，○日宰十數豚，除割去背肉外，其棄材盡歸泰康所得，以售于屠店，日獲數十金，未幾泰康又別出心裁，創滑燉駝峰之新饌，其法選壯健駱駝，縛之于柱，以沸湯灌其背，立死，○其精華萃於一峰，乃割其峰燉之，軟滑可口，腴美無倫，賜祺食之，讚不絕口，惟一駝，僅取其峰，其餘全屬可棄，（未完）

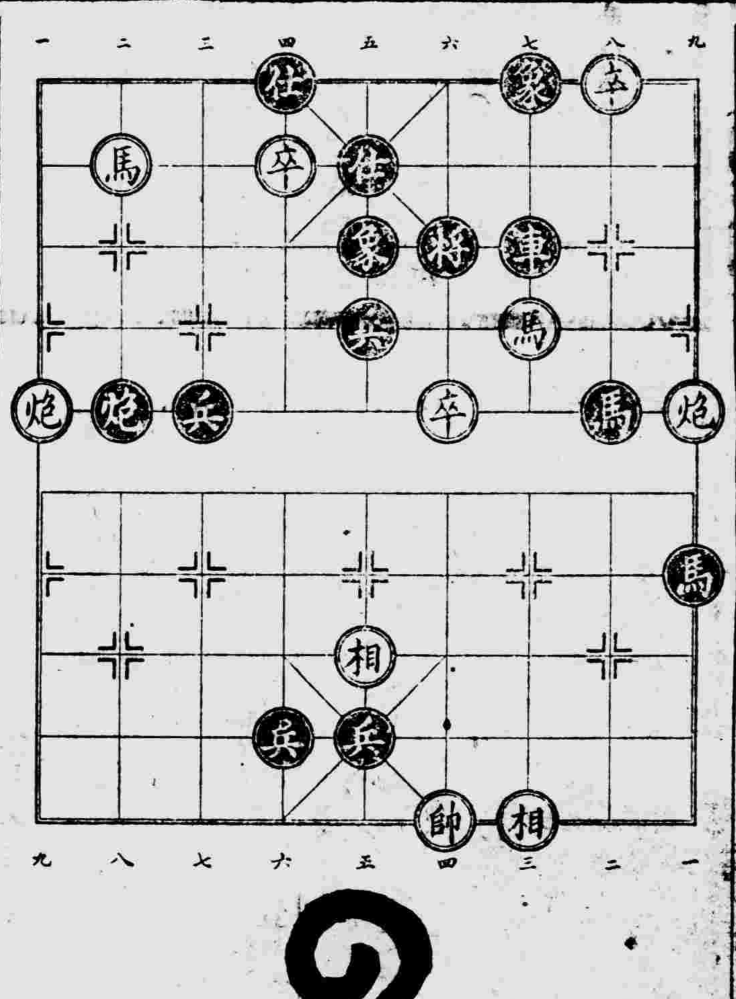

香港　米爾斯洋行　經理

佳人如玉，百歲婚姻，人道不能，實心惟[illegible]，幸有異人傳授秘[illegible]，芙蓉帳裡慶春宵
各均有售

醫師　許修五
（專醫）花柳白濁　無痛割包皮　腎虧遺洩
女醫鄧蕙華主理婦女全科
（醫務所）廣州太平南路二十[illegible]

佛山　大崗　石岐
群利公司　民濟快船
佛山直達　石岐線——每早八時正啟行　大崗線——逢三六九日
順搭石龍　陳村　潭洲　黃圃　接駁　容奇　小欖　澳門　香港
實力保護　快捷安全　貴客光顧　日日有船
收貨處佛山：龍慶街本公司　電話三八八號
石岐：大數場碼頭鳳鳴路輸生財內

梁灼榮裁師
興和服裝（公司）
專造高等洋服軍警服裝
一店即禺山酒店樓下
地址惠愛東路三三五七號　電話一三八七五

海軍部招考第三期軍官學生通告
（一）目的：為造就良好之海軍軍官起見，特招考品性善良，宗旨純正，體力精壯，有志求學之青年，以資培育，成材蔚為國用。
（二）招考資格：（一）資格初中畢業或具有同等學力者（二）年齡十七歲以上二十二歲以下（三）體格健壯無不良嗜好者（四）[illegible]
[illegible]報名日期即日起至四月廿二日止（五）報名地點：廣東江防司令部[illegible]
（七）考試日期：四月廿一、廿二、廿三、廿四[illegible]
（八）考試科目：甲、體格檢查　乙、口試　丙、國文史地　丁、數理化　戊、外國文（日文或英文）[illegible]
（九）待遇：[illegible]每月發給津貼[illegible]
（十）投考須知：[illegible]

肺癆咳血
風行北省七十餘年，喇嘛僧傳[illegible]，[illegible]藥行，惠愛西光孝路九號，[illegible]促胸緊潮熱，咳血入骨氣，服第一期見功效，第二期十日可愈，第三期半月可愈，每服軍票[illegible]元

川貝掃痰晶
（是除痰止咳無上聖藥）
（是療肺防癆第一佳品）
各處藥房有售　港粵澳南方大藥廠監製

愛群酒店
經營業務　旅業　中菜　西菜　日本　理髮
本酒店位處長堤，交通便利，建築新式，房舍陳設俱現代化，空氣光線配合適宜，中西菜式及東洋菜式，並設有佳妙天台花園，宴會場美輪美奐，[illegible]
電話：旅業部一一七八五七　酒菜部一二一三三

廣州江門順搭容奇
日日有船開行
廣州開上午八時
金龍酒家左鄰聯合辦事處　電話一六二七八

本公司聘
王素大律師為常年法律顧問
利華航業公司[illegible]

昇昌輪船船期廣告　澳門
本輪現定於四月十壹日（星期五）由澳來省，四月十四日（星期壹）由省晨早往澳，貴客搭船請到下開售票處定位可也，駁艇灣泊本碼頭，晨早七時開行（時間中國）
（售票處）西堤原日昇昌輪船碼頭　電話：一六六五二號
（售票價目）大艙三元　尾樓二元　唐餐樓四元　二樓西餐房六元　船面西餐房八元（以上均西紙計）

知堂新火炮天雄
始創得法，藥力強迅，四十餘年，活人千萬，[illegible]，非我無功，[illegible]，原址杉木欄路，現由本街大利藥行代售
批發部電話一四四零四零　沽部電話一四三三一

宮可見山就拜
見山就拜，不過謂他人父；見散就買，實足貽害子孫
不可見散就買
廣州市一德路[illegible]

泰福洋行電氣部
本行為廣州電力廠指定承接裝修一切大小電氣工程，厚工精價廉，手續簡便，自開辦以來，深為各界人士所贊許，茲為感謝顧客起見，特設支行在河南華中路一百七十四號，如蒙惠顧，請移玉或用電話通知，均能派員前往接洽，務使滿意，諸君光顧，幸留意焉
本行：光復南路三十七號　電話：一二五三四
支行：河南華中路一七四號　電話：五〇四四五

佛山市各車站人力手車給值表
（軍票本位）

	火車站	中山橋站	消防[illegible]站	普君墟站	正埠路站	新[illegible]路站	快子路站
中山橋站	壹站拾錢						
消防[illegible]站	弍站弍拾錢	壹站拾錢					
普君墟站	叁站叁拾錢	弍站弍拾錢	壹站拾錢				
正埠路站	弍站弍拾錢	壹站拾錢	壹站拾錢	弍站弍拾錢			
新[illegible]路站	弍站弍拾錢	壹站拾錢	弍站弍拾錢	叁站叁拾錢	弍站弍拾錢		
快子路站	弍站弍拾錢	壹站拾錢	壹站拾錢	弍站弍拾錢	壹站拾錢	弍站弍拾錢	
[illegible]站	弍站弍拾錢	壹站拾錢	壹站拾錢	弍站弍拾錢	弍站弍拾錢	弍站弍拾錢	壹站拾錢

說明
一、每站收費軍票壹拾錢、佛山至石灣收費六十錢、
二、未滿一站者作一站計、已過一站未滿二站者、仍作二站計、餘類推、車伕倘願減收者聽、